

● PIANO SCUOLA

IPSSAR Tognazzi

ANNO SCOLASTICO 2020 - 2021

Documento allegato all'appendice al
Regolamento d'Istituto

Delibera n° 3 del Consiglio d'Istituto del 11/9/2020
ultima modifica: 12/9

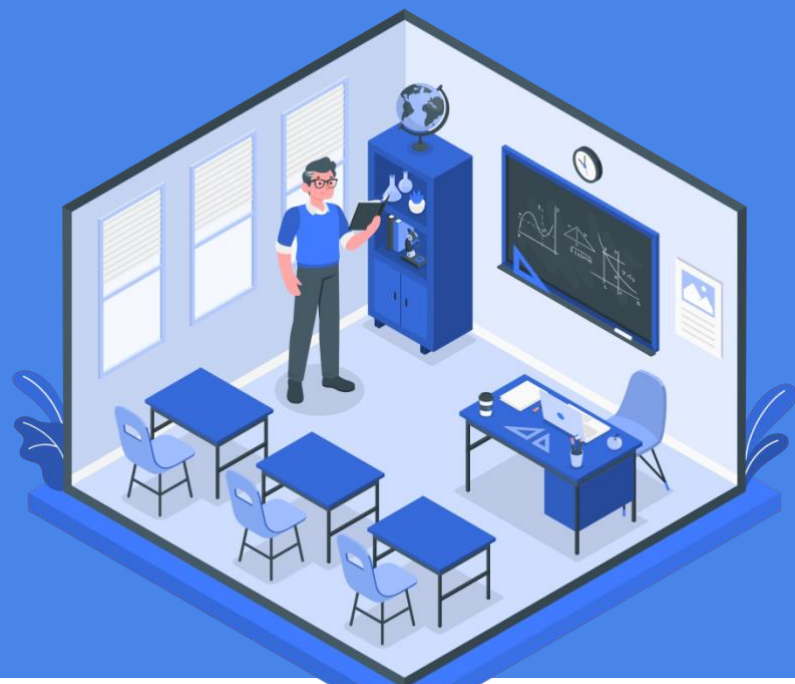



Il presente documento “PIANO SCUOLA” potrà essere aggiornato in base a nuove o diverse disposizioni delle autorità competenti, a seguito di nuovi documenti ministeriali o per mutate esigenze rilevate.

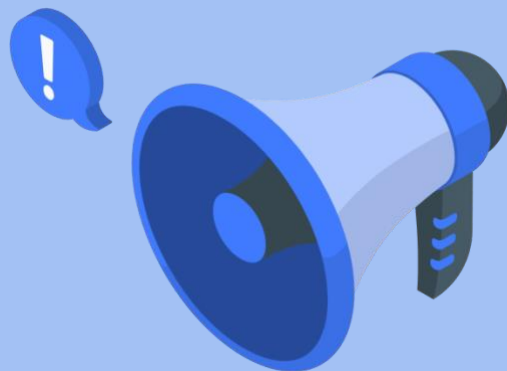

INDICE

Normativa

Riferimenti Normativi

Organizzazione Spazi

Ambienti: spazi ed aule

Gli ingressi all'Istituto

Aule

Spazi all'aperto

Palestre

Orari

Ricreazione

Organizzazione

Didattica Didattica in

presenza Didattica Digitale

Integrata Colloqui Genitori

Progetto Ripartenza



Regole

Patto di corresponsabilità educativa

Controllo della temperatura corporea e dei sintomi respiratori

Utilizzo dei dispositivi di protezione individuale

Rispetto del distanziamento

sociale Utilizzo dei servizi

igienici Igienizzazione delle mani

Cura dell'ambiente di apprendimento

Indicazioni operative per la gestione dei casi/focolai di COVID-19

Schema riassuntivo

Prontuari

Prontuari per Docenti, Studenti e Famiglie,

Personale ATA



Normativa



PRINCIPALI RIFERIMENTI NORMATIVI

Ministero dell'Istruzione Ministero dell'Università e della Ricerca



Rientriamo a scuola

Home I documenti del Ministero Le indicazioni sanitarie I territori Domande e risposte

Home

Rientriamo a scuola

In questa sezione sono raccolte tutte le informazioni, i documenti, le risposte alle domande principali che illustrano le modalità di rientro a scuola a settembre per l'anno scolastico 2020/2021. Questo spazio sarà in costante aggiornamento.



I documenti del Ministero

In questa sezione sono raccolti tutti i documenti e le notizie ufficiali del Ministero dell'Istruzione sul rientro a scuola per l'anno scolastico 2020/2021.



Le indicazioni sanitarie

In questa sezione sono raccolte tutte le indicazioni del Comitato Tecnico Scientifico istituito presso la Presidenza del Consiglio dei Ministri - Dipartimento della Protezione Civile, per il rientro a scuola, a settembre, per l'anno scolastico 2020/2021 e le altre indicazioni sanitarie.

<https://www.istruzione.it/rientriamoascuola/index.html>



Organizzazione Spazi



AMBIENTI: SPAZI ED AULE

Nell'Istituto sono stati effettuati lavori di **adeguamento** e spostamento degli arredi e dei banchi presenti nelle aule per renderle aderenti alle norme sul distanziamento.

Sono stati predisposti **accessi diversificati**.

In particolare, si utilizzeranno tre accessi diversi (attraverso tre cancelli), dalla via pubblica verso l'interno delle pertinenze dell'istituto, contrassegnati con i numeri Ingresso 1, ingresso 2 e ingresso 3.

Sono stati inoltre predisposti **6 ingressi diversi all'edificio scolastico**, attraverso 6 scale interne, identificati con lettere da A a F. Ogni classe è assegnata ad un accesso e poi ad un ingresso.



PERCORSI VERSO AULE - RIPARTENZA A.S. 2020/2021 PIANO TERRA

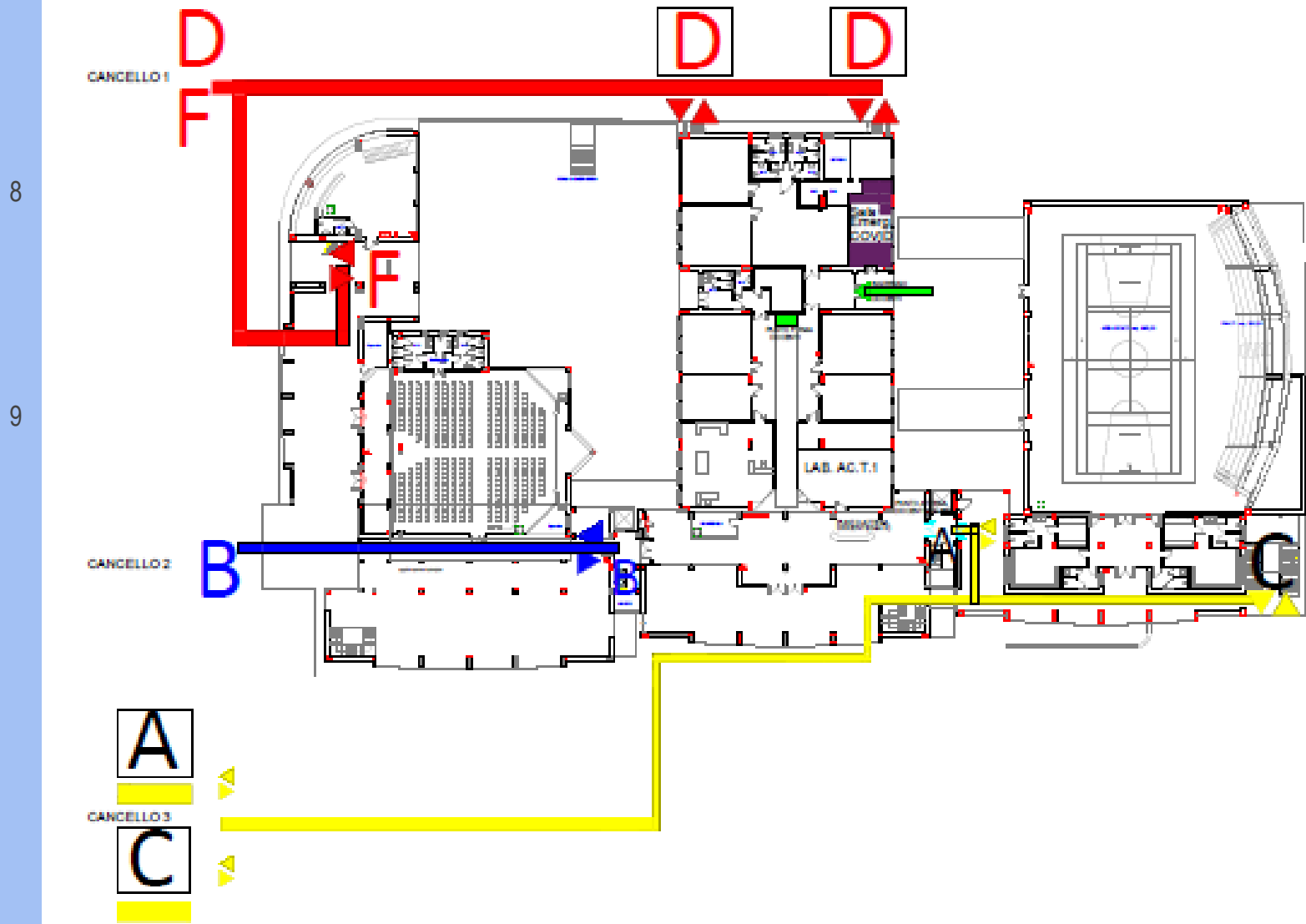

SPAZI

Tutte le scuole sono organizzate in modo da **limitare il più possibile gli assembramenti** nelle fasi di ingresso ed uscita dalla scuola e ridurre gli spostamenti interni.

Assegnando a ciascuna classe il percorso di ingresso/uscita più vicina alla propria aula, si riesce ad avere una delimitazione più netta degli spazi **limitando al minimo anche gli incontri con altre classi.**

È fondamentale la collaborazione degli studenti, dei docenti e del personale ATA nelle fasi di ingresso-uscita.



AULE

All'interno delle aule assegnate alle classi i banchi e le sedie sono già posizionati come segue:

segue:

- distanza di almeno **1 metro dalla rima buccale** degli alunni;
- distanza non inferiore a **2 metri tra la postazione del docente e la prima fila** di banchi;

La posizione dei banchi è segnalata da Appositi **segnaposto adesivi** a pavimento.

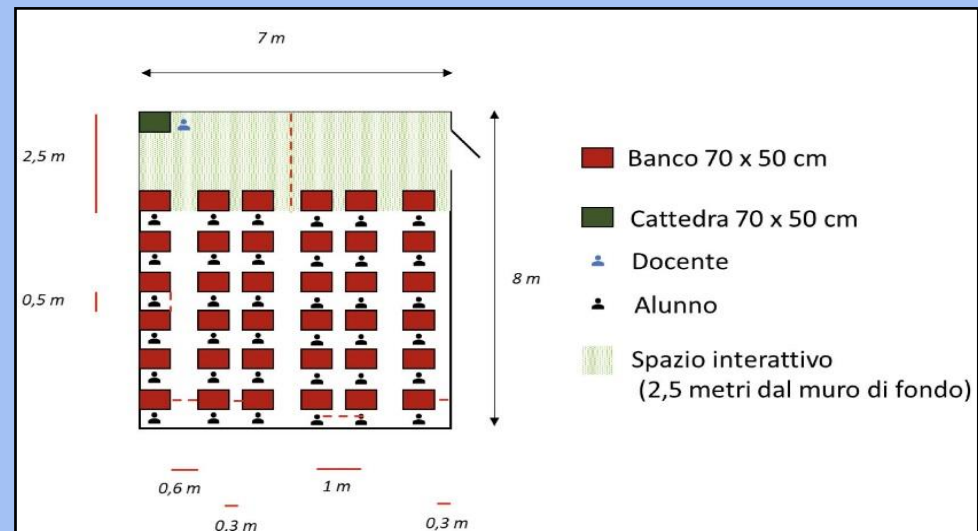

PALESTRA

Ai ragazzi sarà chiesto di venire a scuola già in **tuta**.

Prima di entrare in palestra cambieranno solo le **scarpe**.

Durante l'attività è stato previsto:

- **distanziamento interpersonale tra gli allievi ed il docente di almeno 2 metri**
- distanziamento di almeno 2 metri anche tra gli allievi, privilegiando le attività fisiche sportive individuali che lo permettono e le attività all'aperto.



ORARI

L'Istituto opera su 5 giorni, da lunedì a venerdì.

La scuola **secondaria** opera provvisoriamente con blocchi orari da 60 minuti per 4 ore giornaliere.

Specifiche comunicazioni informeranno sulle modifiche che interverranno sull'orario, sino all'adozione dell'orario definitivo.

Tutti sono invitati a consultare periodicamente le comunicazioni presenti sul sito della scuola:

www.alberghierovelletri.edu.it



INTERVALLI

È previsto un intervallo nei giorni con orario fino a 6 ore.
Sono previsti due intervalli nei giorni con orario di 7 ore.



USCITA

L'**uscita** degli alunni dovrà essere considerata come un'esercitazione di evacuazione:

- gli alunni **si alzeranno da posto al suono della campanella** con la mascherina su naso e bocca;
- il **docente controllerà che il corridoio non sia occupato da altre classi** e vigilerà nel mantenere la distanza tra un gruppo in uscita e l'altro;
- gli **alunni manterranno la distanza minima tra di loro** durante il transito nei corridoi.





Organizzazione Didattica



DIDATTICA IN PRESENZA

La Didattica **in presenza** seguirà le indicazioni previste dalla normativa vigente in materia di emergenza da COVID-19.

La **Didattica Digitale Integrata** è prevista in caso di emergenza e sospensione dell'attività didattica in presenza e secondo quanto previsto nel piano per la DDI.



DIDATTICA DIGITALE INTEGRATA

Nel caso in cui fosse necessaria una parziale o totale sospensione dell'attività didattica in presenza, **la scuola ha già tutti gli strumenti necessari per attivare la Didattica Digitale Integrata.**

L'Istituto adotta da anni la piattaforma Teams per l'organizzazione dei materiali didattici e per l'erogazione delle videolezioni e per tutte le altre attività a distanza.

Si attendono indicazioni ministeriali sull'utilizzo di tali strumenti per **alunni cosiddetti "fragili"**.

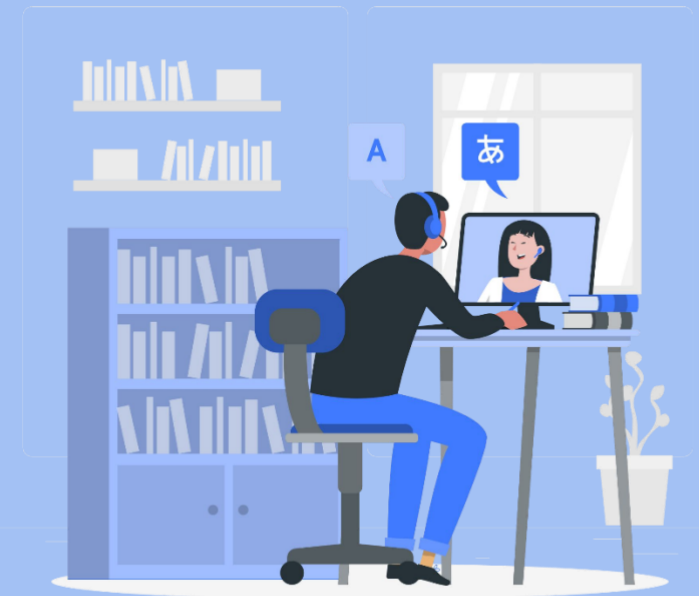

DIDATTICA DIGITALE INTEGRATA - ORARIO

Qualora fosse di nuovo sospesa l'attività didattica in presenza, **le videolezioni**, ovvero i collegamenti audio-video tramite Teams con il docente, saranno organizzate in unità di **45 minuti** ciascuna, al fine di ottimizzare l'offerta didattica con i ritmi di apprendimento, prevedendo, quindi, sufficienti momenti di pausa.

La Didattica Digitale Integrata prevede attività sincrone e asincrone.

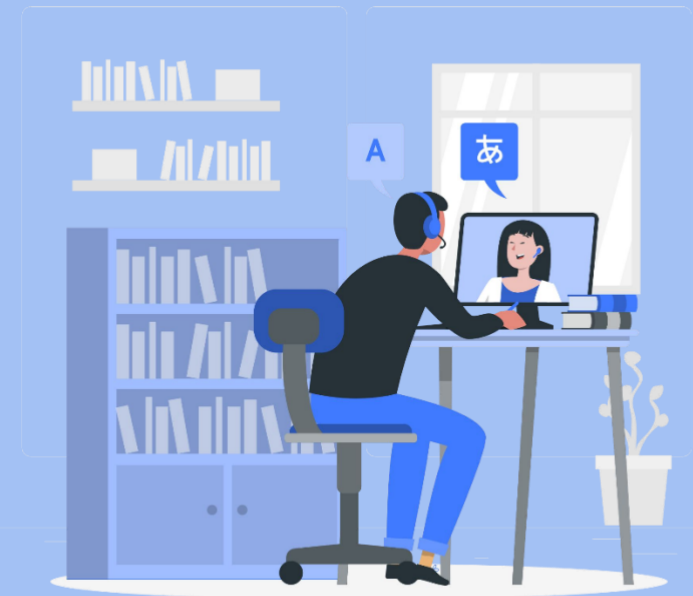

COLLOQUI GENITORI

Per tutto l'anno scolastico, considerando la mancanza di spazi, utilizzati per le attività didattiche in relazione alle indicazioni per il distanziamento sociale, **i colloqui scuola-famiglia previsti in orario antimeridiano e pomeridiano saranno svolti in modalità in presenza, nel rispetto delle norme sul distanziamento**, tramite prenotazione sul Registro Elettronico.

Sarà possibile utilizzare comunicazioni via mail.



PROGETTO RIPARTENZA

Questo progetto vuole focalizzare l'attenzione sulle **pratiche pedagogiche** da mettere in atto per elaborare quanto vissuto dall'intera comunità scolastica, per trarre insegnamento da questa esperienza, per gestire al meglio insieme la rinnovata routine quotidiana, per dare vita ad una **didattica innovativa ed inclusiva**.

Queste le priorità psico-pedagogiche:

- La cura del **sé professionale** dei docenti - gruppi riflessivi professionali
- La cura delle **relazioni** - spazi strutturati di condivisione
- La **cura della didattica** - per una didattica oltre... il voto, la lezione frontale, il libro di testo.



Regole



PATTO DI CORRESPONSABILITÀ EDUCATIVA INTEGRAZIONE COVID-19

IL [Patto di corresponsabilità educativa](#) è stato rivisto, integrato ed esteso agli alunni e alle loro famiglie in ogni ordine di scuola.

Al fine di garantire un **corretto utilizzo**, che metta al riparo da sanzioni di vario genere, da quelle di ambito scolastico ad altre più rilevanti di tipo penale, è quindi necessario condividere delle [semplici regole di comportamento](#).

Insieme ai docenti, anche le famiglie hanno il compito di accompagnare i propri figli in questa fase, in base al **principio di corresponsabilità educativa**. Riceverete il patto su registro online con richiesta di presa visione per sottoscrizione

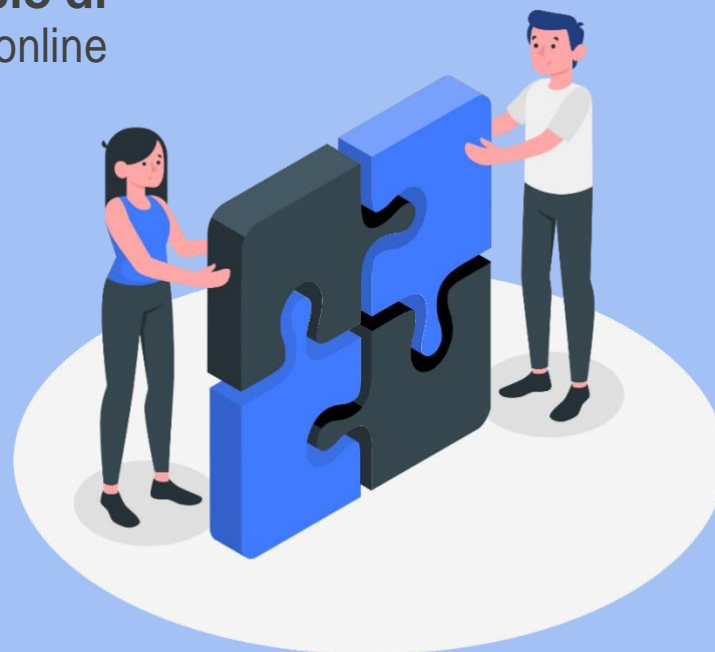

CONTROLLO DELLA TEMPERATURA CORPOREA E DEI SINTOMI RESPIRATORI PRIMA DI RECARSÌ A SCUOLA

La condizione fondamentale per la presenza a scuola degli alunni e di tutto il personale è, tra le altre, **l'assenza di sintomatologia respiratoria o di temperatura corporea superiore a 37.5°C.**

In presenza di temperatura oltre i 37.5°, o altri sintomi simil-influenzali, **rivolgersi al proprio medico di famiglia o al pediatra.**

L'assenza per motivi di salute deve essere **comunicata** alla scuola tramite [modulo online](mailto:rmrh06000v@istruzione.it) da firmare e inviare a rmrh06000v@istruzione.it

Comunicare immediatamente al Dirigente Scolastico l'eventualità di essere entrati in contatto stretto con un caso confermato.



UTILIZZO DEI DISPOSITIVI DI PROTEZIONE INDIVIDUALE

Gli alunni **delle scuole primarie e della secondaria** potranno venire a scuola muniti di una **mascherina personale di tipo chirurgico** con la quale **coprire adeguatamente naso e bocca**.

Dovranno indossarla obbligatoriamente:

- in ingresso ed in uscita;
- In eventuale spostamento all'interno autorizzato dall'aula autorizzato dal docente;
- negli spostamenti all'interno dell'edificio scolastico;
- In altre situazioni in cui non è garantito il distanziamento.

È prevista la **distribuzione** gratuita di mascherine **chirurgiche** per gli alunni, in base alla disponibilità delle consegne da parte del Commissario Straordinario.

N.B.: Le mascherine comunitarie non sono consentite se non in caso di mancanza di quelle chirurgiche



RISPETTO DEL DISTANZIAMENTO SOCIALE

Una volta entrati in classe gli alunni dovranno **rimanere al proprio posto** in modo da rispettare scrupolosamente la distanza prevista tra i banchi e segnalata sul pavimento dai bollini adesivi.

È **vietato spostare banchi e sedie**, che devono rimanere nella postazione prevista.

Quando, per qualsiasi motivo, anche legato alla didattica, non è possibile mantenere il distanziamento, si dovrà utilizzare la **mascherina**.

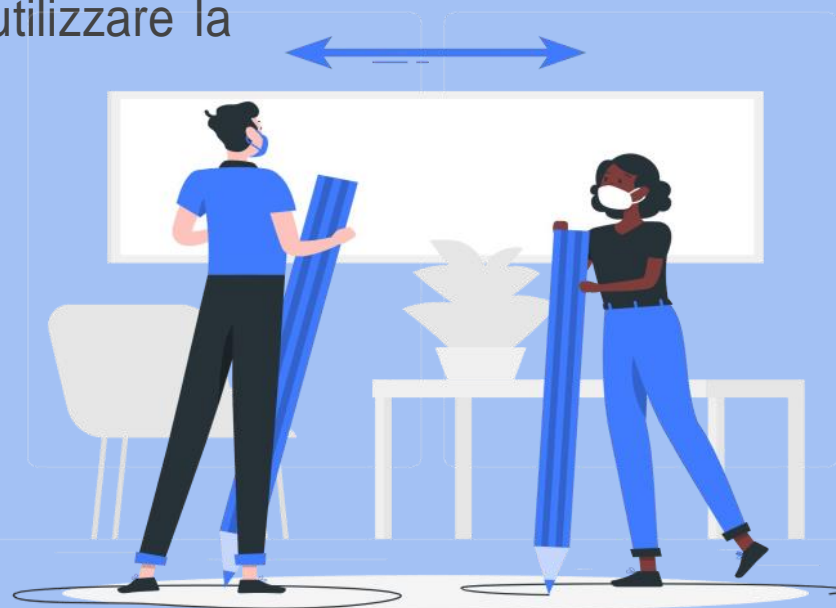

UTILIZZO DEI SERVIZI IGIENICI

Gli alunni potranno chiedere di **andare in bagno uno per volta** durante le ore di lezione, al fine di consentire l'igienizzazione continua dei servizi igienici ed evitare l'assembramento con alunni di altre classi che condividono gli stessi spazi in cui sono ubicati i servizi igienici.

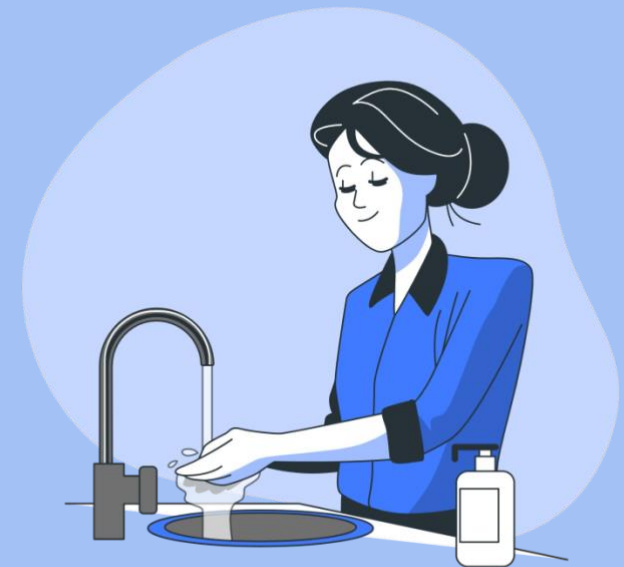

IGIENIZZAZIONE DELLE MANI

Il lavaggio e la disinfezione delle mani sono decisivi per prevenire l'infezione, poiché **lavarsi le mani elimina il virus**.

Le mani vanno lavate **con acqua e sapone** per almeno 20 secondi.

Se non sono disponibili acqua e sapone, è possibile utilizzare anche un **disinfettante per mani** a base di alcol al 70% presente in tutte le aule e gli spazi comuni.

Nei servizi igienici sono presenti **cartelli** illustrativi sul corretto lavaggio delle mani.



CURA DELL'AMBIENTE DI APPRENDIMENTO

Oltre a raccomandare la massima cura nell'utilizzare arredi e strumenti di proprietà dell'Istituto, chiediamo agli alunni di **mantenere pulite le proprie postazioni**, usando i contenitori per la differenziazione dei rifiuti presenti nelle classi. Raccomandiamo di **portare esclusivamente i libri necessari alle lezioni della mattina** e di **non lasciare nulla sotto ai banchi**, soprattutto mascherine e fazzoletti usati.



MERENDA

Gli alunni consumeranno la merenda in aula, al loro posto.

Al momento non si può garantire il funzionamento dei distributori automatici. Occorre quindi che gli alunni vengano da casa già provvisti dei generi alimentari da consumare durante la ricreazione.





Indicazioni operative per la gestione dei casi di possibile infezione da COVID-19



SCHEMA RIASSUNTIVO

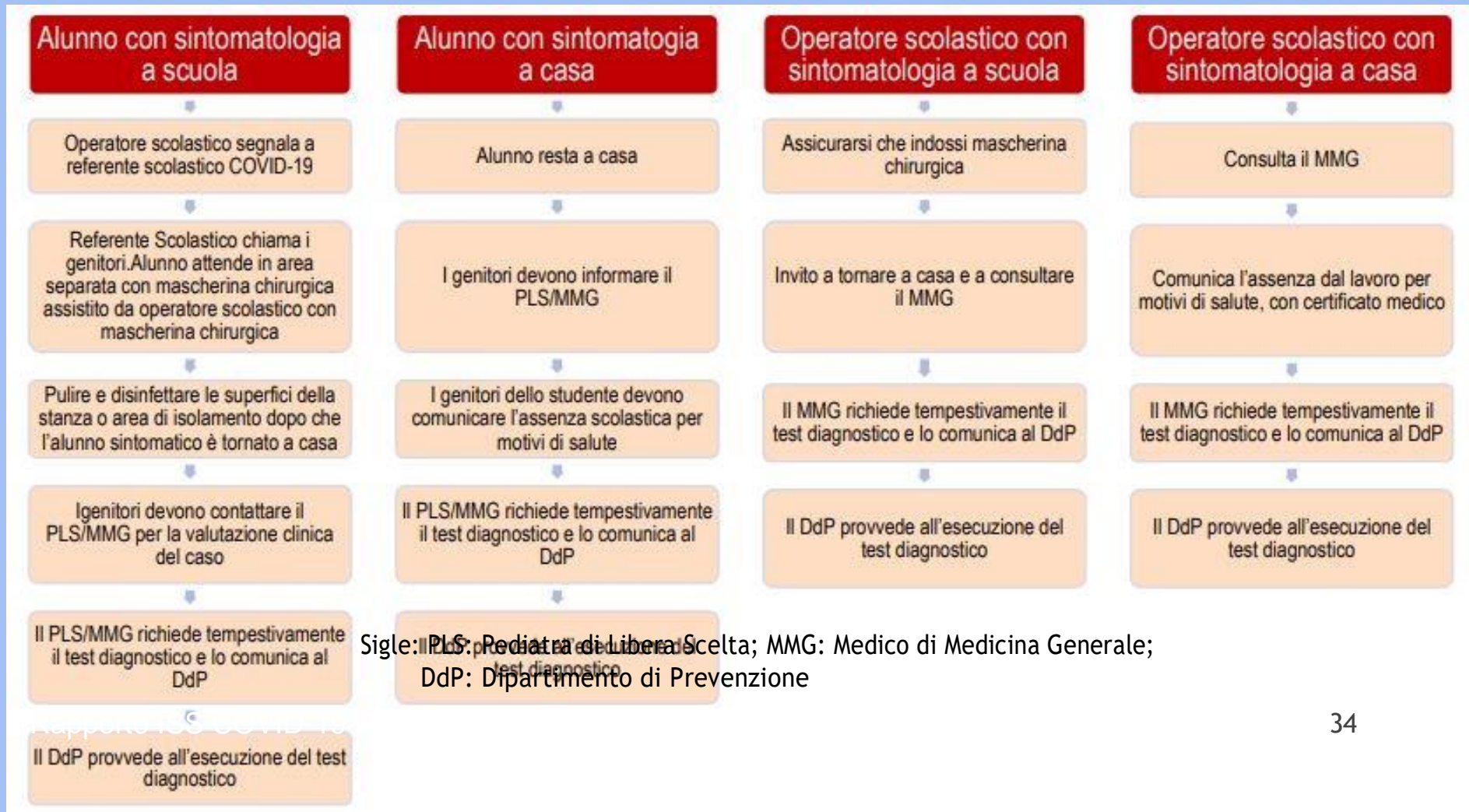

Segle: PLS: Pediatra di Libera Scelta; MMG: Medico di Medicina Generale;
DdP: Dipartimento di Prevenzione



Prontuari



PRONTUARI

Protocollo generale anti - Covid d'Istituto

Regolamento d'Istituto – Integrazione Covid

Regolamento DDI



Icone grafiche: [Freepik Stories](#)



